



# HET PERSOONSGEBONDEN BUDGET



## Het persoonsgebonden budget

U hebt een gesprek gehad met de consulent van de gemeente over de zorg of ondersteuning die u of uw gezinslid nodig heeft. Tijdens dat gesprek bleek dat u in aanmerking komt voor de aangevraagde zorg, ondersteuning of een hulpmiddel. Ook bleek dat een persoonsgebonden budget (pgb) waarschijnlijk het beste bij uw situatie past. Met een pgb kunt u zelf de zorg, ondersteuning of hulpmiddel inkopen.

Dat laatste klinkt eenvoudiger dan het is. Daarom hebben wij deze folder voor u samengesteld. We leggen uit welke stappen u moet nemen om in aanmerking te komen voor de toekenning van het pgb. En wat er van u verlangd wordt tijdens de duur van het pgb. Mocht u nog vragen hebben, dan kunt u altijd opnieuw contact opnemen met de consulent van de gemeente Schouwen-Duiveland.

---

## AANVRAAG PERSOONSGEBONDEN BUDGET

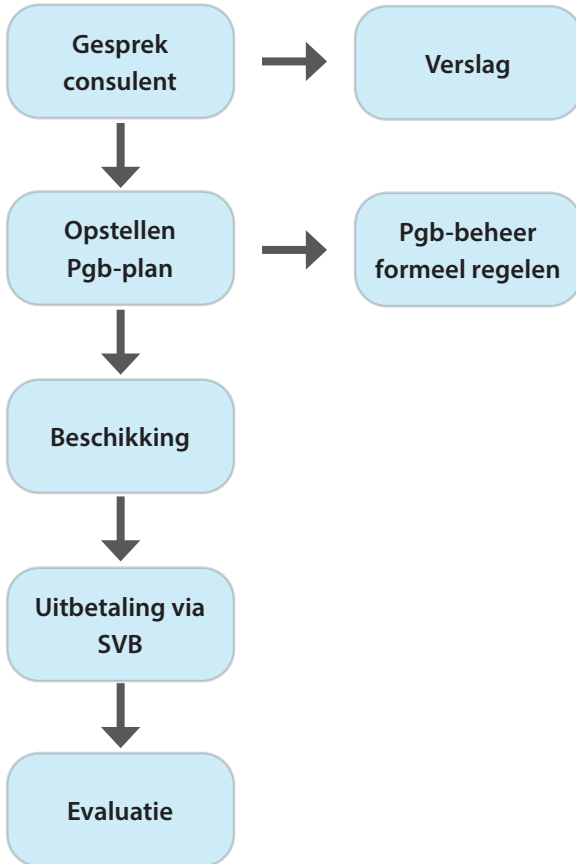

## Indicatie

Tijdens het gesprek met de consulent kwam naar voren dat een pgb voor u de beste manier is om de juiste zorg of ondersteuning te verkrijgen. U hebt uitgelegd waarom u een pgb aanvraagt en welk concreet doel (dit kunnen ook meerdere doelen zijn) u wilt bereiken.

Van dit gesprek ontvangt u een verslag. In het verslag staat precies welke zorg noodzakelijk is.

## Pgb-plan

De consulent heeft met het verslag een formulier meegestuurd. Dit formulier (een 'leeg' pgb-plan) en de gegevens uit het verslag kunt u (of uw vertegenwoordiger) gebruiken voor het opstellen van uw pgb-plan.

In dit pgb-plan geeft u de volgende zaken aan:

- Welke concrete doel(en) u wilt behalen en hoe.
- Hoe u het pgb wilt besteden.
- Welke zorg of ondersteuning u nodig hebt.
- Welke organisatie\* de zorg of ondersteuning gaat geven aan u of uw familielid.
- Hoe vaak u die zorg of ondersteuning gaat krijgen.
- Wie het pgb gaat beheren.

\*Bij het formulier treft u ook een bijlage aan. Deze bevat een samenvatting van de kwaliteitseisen waar zorgaanbieders aan moeten voldoen als zij zorg op grond van de Wmo willen inkopen. Daarmee kunt u geschikte organisaties kiezen. De zorgaanbieders kunnen zelf de volledige eisen downloaden via onze website [www.schouwen-duiveland.nl](http://www.schouwen-duiveland.nl) (zoek op trefwoord 'pgb'). Deze 'Checklist voorwaarden pgb-zorgaanbieders' is ook op te vragen bij het loket Samenleving en zorg.

### Tip

Wilt u specifieke zorg inkopen – denk aan hulp bij het huishouden, dagbesteding, individuele begeleiding of jeugdhulp – dan is het handig om het pgb-plan samen met de zorgaanbieder in te vullen.

---



## Pgb-beheer

In het pgb-plan geeft u ook aan wie het pgb gaat beheren. U kunt dat zelf doen. U kunt er ook voor kiezen om dit aan een ander over te laten.

Wat uw keuze ook wordt, het is belangrijk dat de pgb-beheerder weet aan welke eisen het pgb-beheer moet voldoen. De consulent kan bij een nieuwe aanstaande pgb-beheerder een vaardigheidscheck afnemen.

Let op: de zorgaanbieder mag helpen met het invullen van het pgb-plan, maar in verband met voorkomen van belangenverstrengeling mag de zorgaanbieder geen pgb-beheerder zijn.

De pgb-beheerder moet onder meer:

- Een duidelijk beeld hebben van de zorgvraag.
- Op de hoogte zijn van de regels en verplichtingen die horen bij een pgb.
- Zelfstandig zorg in kunnen kopen die aan de geldende kwaliteitseisen voldoet.
- De administratie zorgvuldig bijhouden zodat er altijd inzicht is in de bestedingen van het pgb.
- Actief contact onderhouden met de gemeente, zorgverleners en de Sociale Verzekeringsbank (SVB) die voor de uitbetaling zorgdraagt.
- Werk- of opdrachtgever zijn en zorgverleners kunnen aanspreken op hun functioneren.
- Verantwoording afleggen over de geleverde zorg.

De bijbehorende salarisadministratie kunt u ook (kosteloos) uitbesteden aan de SVB. Dit kan de pgb-beheerder aangeven op de zorgovereenkomst.

## Beschikking

Het pgb-plan stuurt u naar de gemeente op. Als de gemeente akkoord is met het pgb-plan ontvangt u de beschikking van de gemeente. Als het om zorg vanuit de Wmo gaat, beslist de gemeente binnen 8 weken. Voor de jeugdhulp geldt geen wettelijke termijn.

---

In de beschikking staat onder meer informatie over:

- De concrete doelen die u wilt bereiken.
- De hoogte van het pgb.
- De hoogte van uw eigen bijdrage.
- De begin- en einddatum van de zorg of ondersteuning.
- De maand waarin de evaluatie plaatsvindt.

Als de gemeente positief beslist, zorgt zij ervoor dat het juiste budget op uw naam staat gereserveerd bij de SVB. De uitbetaling van de ingekochte zorg verloopt namelijk via de SVB.

De SVB informeert u over het invullen van de zorgovereenkomst. U vindt modellen van de zorgovereenkomst en veel praktische informatie op de pgb-website van de SVB, [www.svb.nl/pgb](http://www.svb.nl/pgb).

U of uw pgb-beheerder stuurt de ingevulde zorgovereenkomst naar de SVB.

## Declareren van zorg

Uw zorgaanbieder stuurt binnen 6 weken de factuur voor de geleverde zorg aan de pgb-beheerder.

Die factuur moet aan bepaalde administratieve eisen voldoen. Bovendien moeten de tarieven overeenkomen met de afgesproken bedragen in de zorgovereenkomst. U vindt de criteria op [www.svb.nl/pgb](http://www.svb.nl/pgb).

De pgb-beheerder heeft vervolgens nog maximaal 4 weken de tijd om deze factuur naar de SVB te sturen.

Let op: de pgb-beheerder dient de administratie, facturen en vergoedingen 5 jaar te bewaren.

---





## Evalueren

Hoe gaat het met het behalen van de doelen uit het pgb-plan? Levert het pgb-beheer vragen of knelpunten op? Het is voor iedereen handig als dit gevolgd wordt, zodat het pgb-plan goed kan worden uitgevoerd of eventueel bijgesteld. Daarom bevat de beschikking ook een periode waarbinnen de consultant met u en de eventuele pgb-beheerder de gang van zaken evalueert.

## Beëindiging

De gemeente geeft een pgb altijd voor een bepaalde periode af. Als deze periode voorbij is en u hebt deze zorg niet langer nodig, dan hoeft u niets te doen. Als u langer, meer of aanvullende zorg nodig hebt, kunt u contact opnemen met het loket Samenleving en zorg.

Als een pgb tussentijds eindigt, bijvoorbeeld door verhuizing of overlijden, dan dient u dit direct door te geven aan de gemeente en de SVB. Daarmee voorkomt u dat u uw maandelijkse eigen bijdrage blijft betalen nadat het pgb is beëindigd.

Let op: zowel het pgb vanuit de Wmo als uit de jeugdzorg is een gemeentelijke voorziening. Als u naar een andere gemeente verhuist, wordt het pgb direct stopgezet en daarmee de zorg of ondersteuning. U zult bij uw nieuwe gemeente opnieuw het pgb moeten aanvragen.

---

## Aanvullende informatie

Misschien hebt u na het lezen van deze informatie behoefte aan extra uitleg. Het pgb is nu eenmaal geen zak met geld die u vrij kunt besteden.

Bij het pgb gaat het om specifieke zorg of ondersteuning waar u op dit moment behoefte aan hebt. Die zorg of ondersteuning kunt u inkopen met behulp van het pgb. Daar zijn veel voorwaarden aan verbonden op het gebied van kwaliteit en beheer en dat maakt het proces soms ingewikkeld.

Als u meer algemene informatie wilt, kunt u bijvoorbeeld terecht bij Per Saldo, de landelijke vereniging van budgethouders (pgb-beheerders): [www.pgb.nl](http://www.pgb.nl).

Zoals gezegd heeft ook de SVB veel informatie op [www.svb.nl/pgb](http://www.svb.nl/pgb) staan.

Voor vragen over de regels die de gemeente Schouwen-Duiveland hanteert, kunt u contact opnemen met het loket Samenleving en zorg, telefoonnummer (0111) 452 280.

---



Laan van St. Hilaire 2  
4301 SH Zierikzee

Postadres:  
Postbus 5555  
4300 JA Zierikzee

T (0111) 452 000

[gemeente@schouwen-duiveland.nl](mailto:gemeente@schouwen-duiveland.nl)  
[www.schouwen-duiveland.nl](http://www.schouwen-duiveland.nl)